



Resumen de Prensa

lunes, 15 de abril de 2024

Destacamos

invertia | EL ESPAÑOL



EMPLEO HOY

Cepyme observa una "tendencia descendente" en la productividad de las pymes españolas

La patronal de la pyme denuncia el aumento de los costes laborales, con un repunte interanual del 5,3% al cierre de 2023.

Leer artículo completo [aquí](#)

Un millar de pueblos de la región carecen por completo de establecimientos comerciales

La expansión de la venta 'on line', las restricciones de la pandemia y la crisis económica barren multitud de negocios en los pueblos

ANA SANTIAGO



VALLADOLID. Atomizado, con baja cultura empresarial, mucha resistencia al cambio, capacidad financiera reducida, falta de relevo profesional y modelos poco, o nada, adaptados a los cambios tecnológicos. Así es el comercio minorista en general en la comunidad, y más aún en las zonas rurales. Además es un sector, en los pueblos, difícil de cuantificar y de estudiar para acometer medidas de consolidación e, incluso, de expansión. Y sin ellos, que incluyen farmacias u ópticas, pero desde luego alimentación y productos básicos, la España vaciada, la Castilla y León vaciada, tiene menos posibilidades. El comercio minorista, después de los servicios, es un bien muy necesario que actualmente supone, tanto urbano como rural, el 13,92% del total de los establecimientos de Castilla y León.

Aunque los datos varían continuamente. Se abren y, sobre todo, se cierran negocios, la Junta ha realizado un análisis del sector para elaborar su Estrategia de Comercio Minorista y Rural de Castilla y León 2024-2027 con el objetivo de impulsar su desarrollo.

Para ello, ha partido de la clasificación aplicada a los 2.248 mu-



Interior de la tienda de la localidad vallisoletana de Fombellida. RODRIGO JIMÉNEZ

nicipios de la comunidad en función del número de comercios existentes. Su trabajo recopila 53 municipios que tienen más de 50 comercios en la región. Entre ellos, están las nueve capitales de provincia y las siete ciudades con más de 20.000 habitantes (Ponferrada, Aranda de Duero, Miranda de Ebro, Medina del Campo, Arroyo de la Encamienda, Laguna de Duero y San Andrés de Rabanedo). Y

En los cerca de medio millar de pueblos de la comunidad sin un solo comercio viven 85.541 habitantes

se suman seis poblaciones que tienen más de 10.000 habitantes (Benavente, Santa Marta de Tormes, Béjar, Ciudad Rodrigo, Astorga y La Bañeza). En todas estas poblaciones residen 1.326.698 personas. Hay otros 31 municipios que parten como máximo de 9.620 residentes (Cuéllar) y el que menos 2.748 (Nava de la Asunción) también con medio centenar de establecimientos.

Entre 21 y 50 tiendas hay en 95 localidades con grandes diferencias poblacionales desde los 18.598 habitantes de Villaquilambre, en las afueras de León, con apenas 46 comercios a los 9.109 de La Cistérniga en el alfoz de Valladolid y los 960 de Galende, en Zamora. La cercanía con las ciu-

dades llena los municipios de habitantes pero los rebaja de necesidades de negocio y altera el comportamiento natural de este tipo de empresas. En ocasiones acceden grandes superficies para abastecer tanto a la localidad como sobre todo a la ciudad cercana porque además disponen de más suelo y, en otras, están menos abastecidas porque ya las cubren los servicios de la cercana urbe.

Farmacias, bazares, tabaco, combustibles y alimentación son los que más abundan cuando hay un par de tiendas

La población total de esta categoría agrupa a 288.492 personas, en las que existe una mezcla de municipios urbanos por situación geográfica, al estar en el alfoz de grandes ciudades, y municipios claramente rurales.

Una cuarta categoría la configuran 279 municipios en los que se ubican entre 6 y 20 establecimientos comerciales. La mayoría de estas poblaciones son rurales y residen 243.894 habitantes, en total.

Con solamente tres, cuatro o cinco tiendas hay 326 pueblos en Castilla y León. El más poblado de todos ellos es Doñinos de Salamanca con 2.214 habitantes y el que menos, con 85, la abulense Zapardiel de la Cañada. Un mundo muy rural que suma 136.458 personas.

Con uno o dos establecimientos hay 556 poblaciones. Aunque también se producen situaciones extremas como el burgalés Alfoz de Quintanaduñas que, con 2.163 habitantes, solo tiene dos establecimientos, hay 11 municipios de más de 500 habitantes en los que se ubican dos comercios. La horquilla se cierra en Arevalillo de Cega (Segovia) como el municipio con menos residentes censados, 17, y un solo establecimiento. Suman un total de 116.477 habitantes.

Y, por último, se sitúan los pueblos sin un solo comercio, cerca del millar (939) donde viven 85.541 habitantes. Existen situaciones llamativas como la de Modúbar de la Emparedada, en Burgos, que, a pesar de tener 789 habitantes, no tiene establecimiento alguno. El número de municipios sin comercio con más de 300 habitantes es de 15.

Otra cuestión, no obstante, es que muchos de estos municipios son la clientela de establecimien-

Ferias locales, mercadillos y sello distintivo, entre las medidas del Procurador del Común

La institución autonómica apuesta por la celebración de citas que den a conocer los productos y tiendas de cada zona

A. S.

VALLADOLID. El Procurador del Común propone varias líneas de actuación para impulsar el comercio rural. Entre ellas, la vincu-

lación del sector comercial con el turístico. El comercio rural puede suponer un atractivo para lo que puede resultar de interés, por ejemplo, la organización de ferias locales y mercados o exposiciones de productos de la zona de reconocida calidad o artesanales. Asimismo, sugiere el apoyo a los establecimientos emblemáticos o singulares podría también tener un efecto positivo. También se debería valorar el otorgamiento de algún tipo de

distintivo. Otro punto sería establecer relaciones entre órganos directivos que ejerzan sus competencias en materia de comercio con los correspondientes de agricultura, ganadería y desarrollo rural, con el fin de fomentar la venta y el consumo de productos de cercanía en las tiendas rurales, tanto a los residentes como a los visitantes habituales o esporádicos. Un quinto punto es el del apoyo al emprendimiento para la creación de negocios en

el medio rural, lo que habría de permitir un rejuvenecimiento del sector. Indica asimismo establecer asesoramiento profesional gratuito y permanente. El octavo punto señala mejoras en las tiendas. Es necesaria la adecuación física de los locales, por un lado con obras e instalaciones de mejora interior y exterior de los establecimientos y la adquisición e instalación de mobiliario o maquinaria vinculada a la actividad, transformación digital del punto de venta y a su mantenimiento. La décima medida sería el abordar campañas de sensibilización sobre la importancia del comercio rural. También defiende esta resolución el comercio no sedentario. Una modalidad que

El informe propone abordar planes de sensibilización sobre la importancia de las tiendas en los pueblos

cumple una importante función social en las zonas rurales, al dotarlas de productos de primera necesidad. También incluye las ayudas directas para sufragar gastos corrientes ante la actual coyuntura económica, como los derivados del consumo energético y el alivio fiscal.

En algunas zonas apunta al aprovechamiento comercial del Camino de Santiago.

DATOS DEL COMERCIO

3.326

locales están destinados al comercio minorista no especializado en Castilla y León, el 11,92% del total.

6.063

tiendas trabajan al por menor con productos alimenticios, bebidas y tabaco en comercio especializado. Supone el 12,74% del total.

157.730

empresas comerciales operan en Castilla y León en zonas urbanas y rurales.

tos de localidades cercanas que de forma ambulante los abastecen. Furgonetas que determinado día de la semana venden desde fruta, verduras y queso hasta zapatillas o sartenes. Y especialmente habitual es el recorrido de los panaderos por diferentes pueblos. En algunos llegan de varios cercanos. Luego están los mercadillos.

Farmacias y ópticas, bazares, tabaco, combustibles, supermercado y alimentación, fruterías, carnicerías y panaderías son, por este orden, los que más abundan cuando hay un par de tiendas.

Recoge el informe de la Consejería de Industria, Comercio y Empleo que es un sector en el que, a pesar de su importancia, se observa desde hace años una tendencia sostenida de reducción del número de empresas y de locales comerciales, especialmente significativa en el medio rural. Es, además, muy sensible a las crisis económicas y lo fue especialmente con el impacto de las medidas sanitarias adoptadas durante la pandemia. Al cese de la actividad, cierre y posterior restricción de entrada en los locales comerciales se sumó el fuerte impulso del comercio 'on line' que provocó importantes cambios en los hábitos de los consumidores.

Finalizada la pandemia, «la espiral inflacionista y la retracción del consumo provocadas por la guerra de Ucrania, la subida de los tipos de interés o el aumento de los costes energéticos, consecuencia de aquélla, vienen a agravar en un contexto internacional, la situación ya de por sí negativa para el comercio minorista».

La estrategia de la Junta se estructura en siete capítulos con seis ejes en los que se enmarcarán las distintas actuaciones de carácter concreto, estructuradas en áreas dentro de cada uno y para su desarrollo se han destinado 37 millones de euros desde la actualidad hasta el año 2027. Contiene así un total de 53 actuaciones, estructuradas en dieciséis áreas.

«Los meses más fuertes son los de verano, pero hay que estar presentes todo el año»

Juan Aurelio Sanz
Vendedor ambulante de muebles

A sus 61 años, este comerciante muestra su vocación por atender con especial cuidado a sus clientes

LAURA NEGRO

VALLADOLID. Cuando Juan Aurelio Sanz llega a un pueblo de Valladolid o Palencia, todo el mundo se entera. Su inconfundible voz resuena a través de su potente megáfono: «Sillas para mayores y niños, sillones, colchones, librerías, dormitorios, somieres...». Así recita este veterano vendedor su amplísimo catálogo de productos. Lo hace de calle en calle y de pueblo en pueblo. Tiene 61 años y toda su vida la ha dedicado a este oficio, que ha sido también el de sus antepasados. Su abuelo recorría los pueblos aledaños a Cantalejo arreglando trillos en un viejo carromato tirado por dos mulos. Su padre arreglaba somieres y vendía sillas de mimbre y camas niqueladas. Desde que tuvo 14 años, Juan

Aurelio empezó a echarle una mano en el negocio. Años después, ya con su propio camión, empezó a hacerse una clientela propia vendiendo y montando todo tipo de muebles. Con él se acabará esta tradición familiar. Sus hijos no tomarán el relevo.

Es miércoles y su ruta incluye hoy Traspinedo, Santibáñez de Valcorba y Sardón de Duero, pueblos en los que los lugareños salen a su paso para comprar aquello que más les urge, principalmente sillas y colchones. «Yo soy de la antigua usanza. No me gusta tener el mensajero grabado en el megáfono. Si quiero hablar, hablo y si quiero dar los buenos días a los clientes en alto, lo hago. Son muchos años y mucha confianza la que nos tenemos», dice.

Para Juan Aurelio, la venta ambulante es mucho más que un trabajo. Es una forma de vida, aunque reconoce los desafíos a los que se tiene que enfrentar por el mercado cambiante y la deshabitación. «Los meses más fuertes son los de verano, pero hay que



Juan Aurelio muestra unos muebles a una cliente. L. N.

«Les llevo los muebles, se los monto y retiro los antiguos, lo cual es una ventaja increíble, sobre todo para la gente mayor»

estar presentes todo el año para dar un buen servicio. Cada tres semanas suelo repetir la ruta, para que la gente me tenga en cuenta cada vez que necesita renovar un mueble», indica este vendedor. «En agosto y los primeros diez días de septiembre vendo el doble que cualquier otro mes. Hay más casas abiertas en los pueblos y, por tanto, aumentan las opciones de venta. Muchos me avisan antes por teléfono

no y me hacen encargos o me piden presupuesto. Yo estoy muy agradecido del aprecio que me tienen», añade.

Este profesional del mueble siempre se ha esforzado por dar un buen servicio y hacer las cosas bien. Eso la gente se lo reconoce. «Les llevo los muebles, se los monto y retiro los antiguos. Lo cual es una ventaja increíble, sobre todo para la gente mayor. Los pueblos no son lo que eran y tampoco las necesidades de los habitantes. Recuerdo cuando se pasó del colchón de lana al de muelles. Aquello fue un boom y se vendía muchísimo. Ahora las ventas han bajado. Los pueblos están más vacíos, pero yo seguiré yendo a pesar de todo», completa el comerciante.

«Conozco el nombre y gustos de mis clientes. Son mi familia»

Begoña Vidal regenta desde 2017 una frutería en Peñaflor de Hornija

El pequeño establecimiento es un punto de encuentro donde los lugareños intercambian noticias, risas y recetas de cocina

L. N.

PEÑAFLOR. Begoña Vidal es natural de Barcial de la Loma y para ella no hay nada más gratificante que trabajar en un pueblo. Por eso, en 2017, cuando se quedó sin empleo y se enteró de que traspasaban una pequeña tienda en Peñaflor de Hornija, no se lo pensó dos veces. Conocía el sector de la venta detallista, el pueblo estaba cerca de Villanueva, donde vive con su familia y el trabajo le permitiría conciliar y poder cuidar a su hijo. Todo eran ventajas para ella, y también para los peñaflorinos, que la recibieron con los brazos abiertos.



Begoña Vidal, en su frutería de Peñaflor de Hornija. L. N.

«En verano el trabajo se triplica; es en estos meses, de mayo a septiembre, cuando realmente veo beneficios»

Más allá de las ventas y las cifras, lo que más aprecia Begoña son las relaciones que ha cultivado entre los peñaflorinos. «Aquí todos nos conocemos. Lo más gratificante es la simpatía de la gente», dice con cariño. «Conozco los nombres de mis clientes y sus gustos. No se trata solo

de vender, sino de conectar con ellos. Yo aquí soy muy feliz. Me siento como en familia y no cambio mi tienda rural por nada», prosigue.

Este pequeño establecimiento de frutas y verduras es un punto de encuentro donde los lugareños intercambian noticias, risas y hasta recetas de cocina. «Yo animo a la gente a que compre en el medio rural y que se venga a vivir al pueblo. Aquí hay la misma calidad de vida que en una ciudad. La única diferencia es que necesitas tener un coche para casi todo», comparte Begoña con una sonrisa.

FIVA 2024 - FERIA INMOBILIARIA DE VALLADOLID



Durante todo el fin de semana el público mostró su interés de compra en FIVA. CARLOS ESPESO

«Los compradores se han encontrado con proyectos que quizás no han visto antes y la experiencia ha sido muy positiva»

do algún caso de esos que requieren un asesoramiento inicial para terminar de fijar sus criterios para concretar su búsqueda, la mayor parte de quienes se sentaban en los expositores venían, al menos, con una idea aproximada de lo que quieren en su nueva casa.

Atención y comparación

El hecho de que las mejores promociones de obra nueva disponible en Valladolid hayan estado reunidas en un mismo lugar todo el fin de semana ha ofrecido a los clientes alternativas para comparar, algo que, para Mario Villa, responsable de Cavidel, es «muy sano». «En Valladolid hay una oferta amplia y de calidad, y los compradores se han encontrado con proyectos que quizás no habían visto antes. Para nosotros ha sido una experiencia muy positiva poder exponer nuestros proyectos con la calidad suficiente, y creo que todos los expositores hemos tenido suficiente capacidad para hacerlo», afirma satisfecho.

Este fin de semana de intenso trabajo precede a próximos contactos, en los que las empresas realizarán el seguimiento desde este mismo lunes, a fin de poder continuar con aquellas operaciones comenzadas en esta feria, por la que el decano de la prensa diaria española sigue apostando durante su 170 aniversario. Visitas a pisos piloto, definición de espacios, información sobre financiación... Todo eso comienza cerrado el telón de FIVA, que ratifica su éxito.

FIVA confirma la calidad de la oferta y la demanda de vivienda en Valladolid

La feria por antonomasia del mercado inmobiliario en la provincia refrenda las buenas sensaciones que vive el sector

JESÚS DOMÍNGUEZ

VALLADOLID. En los últimos meses, el mercado inmobiliario ha experimentado un incremento en las operaciones que se han cerrado, que se ha visto también en la Feria Inmobiliaria (FIVA) de

primavera de Valladolid, con cuya clausura se refrendaron las buenas sensaciones que los agentes del sector vienen teniendo.

A lo largo de las tres jornadas de FIVA, la feria que organiza El Norte de Castilla, que ha contado con el patrocinio del Ayuntamiento de Valladolid a través de VIVA y con la colaboración de Pisos.com, se ha podido comprobar cómo la oferta que hay en Valladolid es mucha y muy variada, una calidad que va de la mano de la demanda, puesto que

han sido varias las operaciones que las empresas participantes han cerrado, así como las reservas hechas o las citas concretadas de cara a un futuro inmediato enfocadas a rubricar pronto operaciones de adquisición de vivienda.

«En nuestros diferentes stands hemos hecho reservas y nos llevamos un número importante de clientes a los que seguir atendiendo, con la sensación, además, de que son compradores», asevera satisfecho Gonzalo Jolin, licen-

ciatario y responsable de Engel & Völkers. Coincide con él Sergio Ruiz de Gauna, gerente de Ker 2000, que ha percibido un público que ha aprovechado, en un buen número de casos, poder ver toda la oferta «para definir su decisión». «La asistencia de público ha sido interesante; hemos estado atendiendo todo el rato a gente con un perfil bastante comprador. Nos llevamos una experiencia muy positiva», incide.

Y es que, si bien Ruiz de Gauna explica que también ha habi-

ABC Abc España

Díaz alude a la corrupción en las mutuas y estas estallan: «Que denuncie o que se retracte»

► Dicen a la ministra «que se documente antes de hablar» y exigen respeto

SUSANA ALCELAY
MADRID

La vicepresidenta segunda y ministra de Trabajo, Yolanda Díaz, se resiste a dejar de copar los titulares con su discurso ideológico de alto voltaje. Cuando no se enzarza con el presidente de la CEOE, Antonio Garamendi, y le compara con Milei o Trump, acusa a las mutuas de corruptas y de ser «una puerta giratoria para el ejercicio de la actividad desde los públicos».

Ocurrió en una jornada sobre salud laboral organizada por CC.OO. celebrado el 10 de abril y, según relata AMAT, la patronal de las mutuas, en este foro Díaz manifestó: «A veces se habla de corrupción en nuestro país, y atención a lo que ha pasado con las mutuas profesionales, también son una puerta giratoria para el ejercicio de la actividad desde lo público».

La patronal ha respondido a la ministra en un comunicado en el que le exige que «se documente antes de hablar» y que «en el desempeño de la responsabilidad pública que ostenta, denuncie con carácter inmediato cualquier caso de corrupción del que tenga conocimiento». Recuerda a Díaz que «no existen organizaciones en España más fiscalizadas que las mutuas, cuyas cuentas están sujetas anualmente a la actuación de la Interven-

ción General de la Seguridad Social y del Tribunal de Cuentas». «Ninguna de esas instituciones -afirman- son sospechosas, sino todo lo contrario».

En su respuesta AMAT brinda su apoyo a la ministra si decide denunciar algún caso de corrupción. «Si tiene indicios fundados y documentados en relación con la actuación de las mutuas que sean reprochables penalmente, se le brinda el máximo apoyo para esclarecer los hechos. En otro caso, se apela a la vicepresidenta a que se retracte y recurra a la prudencia en sus manifestaciones».

Respecto a la crítica de «las puertas giratorias», AMAT recuerda que son los médicos de las mutuas los que se marchan a los servicios públicos de salud, «toda vez que la expectativa retributiva de un profesional sanitario al final de su carrera profesional, es un 30% superior». Denuncian que desde la Administración se produce «competencia desleal» porque mientras han ido subiendo los sueldos, a las mutuas se le aplica «con el máximo rigor» restricciones presupuestarias.

Los dardos de la patronal no quedan aquí. Explica que en el mismo foro de CC.OO., la vicepresidenta «alardeó» de conocer muy bien «el ejercicio práctico desde la abogacía contra las mutuas profesionales». «Una abogada, vicepresidenta y ministra de Trabajo -señalan- no puede realizar semejantes aseveraciones, sin haberse do-

documentando convenientemente». Le recuerdan que las mutuas son el germen de la Seguridad Social en España y que fueron constituidas por las empresas para cubrir la responsabilidad objetiva frente a los accidentes de trabajo en 1900, hasta 124 años.

Refrescan la memoria a Díaz y le dicen que en pandemia se activaron trabajadores de las mutuas para vacunar. «Mientras el SEPE, dependiente de su departamento, aparecía, día sí y día también, en los titulares de los medios por su inacción y desapego a los ciudadanos que lo necesitaban, los otros 10.600 profesionales de las mutuas trabajaron intensamente para gestionar las prestaciones extraordinarias por cese de actividad».

AMAT denuncia que «posturas como la de la ministra de Trabajo impiden que 1.264.739 trabajadores sean atendidos 27 días antes cuando están de baja laboral y que el resto de ciudadanos reciban asistencia sanitaria con mayor celeridad». Reclama a Díaz que respete a las mutuas, a las más de 1.422.000 empresas que conforman su base asociativa, el 98,84% del total nacional, y a los más de 21.200 profesionales que, «con absoluta lealtad y vocación de servicio, velan por la salud de los más de 19.000.000 de trabajadores a los que protegen, colaborando en la gestión de las prestaciones públicas, que tienen encomendadas, entre ellos más de 3.242.000 autónomos».



Yolanda Díaz // 1/13

Compaginar pensión con trabajo será cada vez más difícil y menos rentable

La jubilación parcial y activa no triunfa en España: solo 133.000 personas se acogen, casi la mitad autónomos al frente de su negocio

LUCÍA PALACIOS

MADRID. Compaginar trabajo y pensión es una especie en peligro de extinción. La jubilación en España es drástica: la inmensa mayoría de quienes lo hacen pasan de la noche a la mañana de trabajar ocho horas cada día a cero. Sin tránsito. De golpe y porrazo. A diferencia de otros países, donde sí está más extendida la opción de hacerlo gradualmente, de forma que no suponga tampoco un trauma, ni mental ni económico. Las personas que se jubilan y mantienen su empleo son pocas, muy pocas: apenas 133.000 en la actualidad del total de 6,3 millones de jubilados que hay, lo que representa poco más del 2%.

Y menos habrá en el futuro, puesto que el Gobierno pretende acortarla tanto y hacerla tan poco atractiva, que serán todavía menos los que puedan optar a acogerse a una modalidad híbrida y menos aún los que se decidan a dar el paso, puesto que será, además, menos rentable que ahora hacerlo. ¿Por qué? Porque una de las grandes novedades que traerá la reforma de la jubilación parcial –tal y como está planteada ahora– es establecer unos coeficientes reductores para la pensión –a semejanza de los que se aplican para la jubilación anticipada–, que además se mantendrán una vez alcanzada la jubilación completa. Y, al mismo tiempo, se retrasa a los autónomos cinco años poder cobrar el 100% de su pensión y continuar con su actividad, con lo que hasta los 70 años no accederían a su jubilación total. Dos pasos atrás que supondría un fuerte recorte de las pensiones de estos colectivos que ya están muy poco representados.

Las cuatro opciones

En España, por regla general, cobrar la jubilación y un sueldo es incompatible, aunque se establecen algunas excepciones. Concretamente son cuatro: la jubilación parcial, que permite jubilarse gradualmente, ya sea antes o después de la edad legal, con un reparto proporcional entre pensión y salario, en paralelo a la reducción de jornada, y con un trabajador que lo releva; la jubilación activa, que se da cuando la persona se jubila y compatibiliza parte o toda su pensión con un trabajo remunerado, una modalidad a la que se acogen principalmen-

Radiografía de los jubilados que trabajan

Jubilación parcial

Por sexo

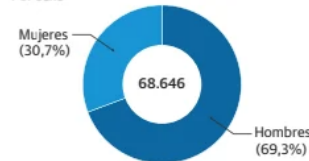

Por sectores

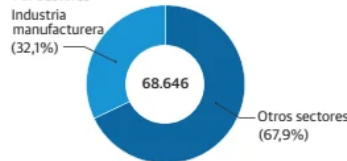

Pensión media jubilación parcial: 1.562 euros en 2023, un 7,5% más que la general.
Pensión media industria manufacturera: 1.803 euros en 2023, un 22,3% más que la general.

Altas de jubilación parcial

En %

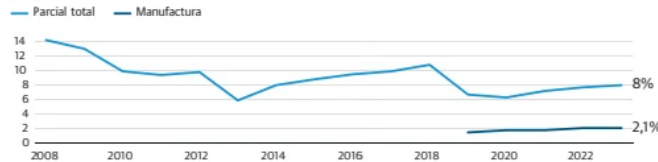

Jubilaciones activas en vigor en enero de 2024

Por sexo

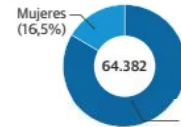

Por tipología



Por régimen



GRÁFICO R.C.



Las condiciones para la jubilación parcial en la industria manufacturera se endurecerán. D. C.

LAS CLAVES

RETRASO DEL RETIRO

Los jubilados a tiempo parcial se retiran a los 62,5 años con una pensión media de 1.526 euros

PROPUESTA DE REFORMA

El Gobierno quiere poner más trabas: se retirarán más tarde, trabajarán a diario y cobrando menos

te autónomos; la jubilación flexible, cuando un pensionista jubilado vuelve al mercado laboral, con un trabajo remunerado a tiempo parcial que disminuye proporcionalmente su pensión, una opción que prácticamente es inexistente; y, por último, la jubilación compatible con un trabajo autónomo, que es cuando un ju-

bilado realiza trabajos por cuenta propia que nunca pueden exceder el salario mínimo.

Sin embargo, estas excepciones legales para compatibilizar la pensión con el trabajo retribuido están «llenas de desincentivos y disfunciones que las convierten en poco operativas, según denunció Fedea recientemente en un informe. Y, pese a que este 'think tank' pedía al Ejecutivo flexibilizar más las reglas para extenderlo y llegar a más gente y a que el anterior ministro, José Luis Escrivá, también se mostró un firme defensor de incentivar la jubilación parcial, la propuesta que hay encima de la mesa ha hecho todo lo contrario: ponerle más trabas y limitarla, con unos requisitos más duros y unos beneficios mucho menores, ya no solo porque cobrarían menos pensión, sino también porque se exige al que se jubila que vaya a trabajar a diario, al prohibir la concentración de jornada que está tan extendida.

Además, se retrasa hasta los 62 años en el mejor de los casos poder hacerlo, cuando en la actualidad se puede jubilar parcialmente a los 61 años si trabajas en la industria manufacturera. Lo que pretende el Gobierno es seguir aumentando la edad efectiva de jubilación –tal y como pidió el FMI hace un par de días en su último informe– y que su coste económico sea menor para las arcas del Estado y mayor para las empresas, a costa de elevar cotizaciones y recortar la pensión de los jubilados.

Más de 1.800 euros de pensión

No obstante, la edad media de acceso a la jubilación parcial ya ha aumentado un año en la última década: si en 2013 se situaba en los 61,5, ahora está en 62,5 años, aunque en la industria manufacturera cae hasta los 61,5 años, según datos del ministerio.

Y, además, su peso se ha ido reduciendo de forma considerable, hasta el punto de que se ha recortado a la mitad en apenas 15 años. En 2008 los jubilados parciales suponían el 14,7% del total de altas, mientras que ahora son solo el 7,4%. El año pasado eligieron este tipo de retiro gradual poco más de 26.000 personas, que cobran una pensión media de 1.526 euros al mes, casi 110 euros más que la general. Incluso los 22.000 trabajadores de la industria manufacturera que están a medio gas cobran una pensión de más de 1.800 euros. En total, hay en la actualidad 68.646 jubilados a tiempo parcial, de los cuales un 70% son hombres.

Pero no son todos los que trabajan y cobran una pensión. También lo hacen los 64.382 jubilados activos que hay en España, de los cuales más del 90% son autónomos que se retiran y siguen al frente de sus negocios. Solo 14.400 cobran el 100% de su pensión, mientras que 39.300 ingresan el 50%. También aquí los hombres copan todo el protagonismo y suponen el 83,5% del total.

lunes, 15 de abril de 2024



domingo, 14 de abril de 2024

VALLADOLID

Seis empresas pujan por construir el nuevo carril bici de Isabel la Católica

● Las obras para hacer la vía ciclista por Las Moreras, con un millón de inversión, empezarán en junio y durarán 11 meses, calcula Movilidad ● La empresa mejor valorada oferta un presupuesto con 100.000 euros de ahorro

LAURA G. ESTRADA VALLADOLID
La ejecución de un nuevo carril bici por los jardines de Las Moreras con el propósito de recuperar los dos viales para el tráfico rodado en el paseo de Isabel la Católica ha suscitado el interés de seis empresas, que han concurrido al procedimiento impulsado desde el por el área municipal de Tráfico y Movilidad, con un ahorro en sus ofertas que llega hasta el 14% respecto al dinero estimado.

En concreto, el Ayuntamiento sacó a licitación los trabajos en noviembre del pasado año por 927.670 euros y, una vez finalizado el proceso de recepción de propuestas y celebradas ya varias reuniones de la mesa de contratación, se constata que la opción más ventajosa, planteada por una sociedad de Salamanca, no llega a los 800.000 euros.

A falta de la adjudicación definitiva para finalizar el procedimiento administrativo –y de oficializar el acuerdo entre ambas partes–, es precisamente la oferta de esta empresa salmantina de construcción, afincada en la localidad de Carbajosa de la Sagrada, la que podría alzarse con el contrato, puesto que es la que ha conseguido mayor puntuación en el ranking entre las seis candidatas de la *puya*, teniendo en cuenta todos los criterios a evaluar.

Así, si el Ayuntamiento formaliza el contrato con la empresa charra que, además, ha incluido «varias mejoras en las calidades de materiales que reducen el coste futuro de mantenimiento» y se ha comprometido a suministrar «elementos de protección del arbolado durante las obras», la intervención supondría un desembolso de 799.930 euros, es decir, casi 128.000 euros menos de lo previsto.

Por el momento habrá que esperar para saber si será esta constructora u otra de las candidatas quien se encargue de ejecutar este nuevo carril bici, porque se trata de una intervención incluida en el listado de inversiones del presente ejercicio que se financiarán a través de la petición de un préstamo, y el Ayuntamiento todavía está inmerso en la firma del crédito.

Según estimó el concejal de Tráfico y Movilidad, Alberto Gutiérrez Alberca, a mediados o finales del próximo mes de mayo ya tendrán disponible dicho crédito y, por tanto, podrán contratar los trabajos para hacer un carril bici alternativo al actual, a fin de liberar el espacio que ocupa ahora, para que así esa línea de rodadura entre el puente Mayor y el puente de Isabel la Católica vuelva a habilitarse para vehículos a mo-

NUEVO CARRIL BICI EN ISABEL LA CATÓLICA

El área de Movilidad tiene previsto que las obras comiencen en junio, con un plazo de ejecución de diez meses para el tramo entre el puente Mayor y el de Isabel la Católica.

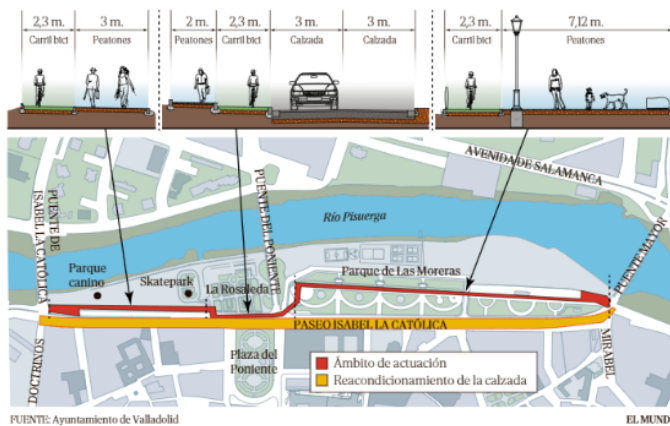

PUENTE: Ayuntamiento de Valladolid

EL MUNDO

tor, como prometió el Partido Popular en campaña electoral.

A tenor de estos cálculos, el propio edil consideró que las máquinas empezarán a trabajar en junio, con al menos cuatro meses de retraso respecto a las previsiones iniciales. Y es que en octubre del año pasado, cuando se modificó la ordenanza municipal sobre carriles de uso restringido y se suprimieron algunos artículos de la normativa –como ocu-

rrer con este ejemplo–, el Ayuntamiento presentó un cronograma de las obras afectadas por los cambios y anunció que, en el caso del nuevo carril bici de Isabel la Católica, comenzarían en febrero.

Sin embargo, el expediente está todavía en fase administrativa, pendiente de que el Consistorio firme el préstamo, remarco Gutiérrez Alberca para insistir en que el retraso está vinculado a desbloquear la

financiación.

Una vez se resuelva el pliego, la empresa elegida dispondrá de diez meses para ejecutar el nuevo carril, de 1,1 kilómetros de longitud. Teniendo en cuenta este plazo, si las actuaciones comienzan en junio estarían completadas en abril de 2025 y, a partir de esa fecha, volverá a haber dos carriles para el tráfico rodado entre el puente Mayor y el de Isabel la Católica.

Según destaca la memoria, el objetivo es hacer un «itinerario seguro», porque se trata de un espacio utilizado por un «contingente significativo de personas que han de sortear las numerosas discontinuidades que actualmente lo jalonan y que se ven abocadas a compartir espacios con otros usuarios de la vía (tanto vehículos como personas) que no están específicamente diseñados ni adaptados para el tránsito ciclista».

Apoyándose en este relato, el equipo de Gobierno decidió rescatar y actualizar un proyecto elaborado en 2011 –en la anterior etapa del Partido Popular en la Alcaldía– para trasladar el carril bici a la zona ajardinada. Así, enlazando con el tramo del paseo del Renacimiento desde el puente Mayor, el nuevo espacio ciclabile irá en paralelo a la acera del paseo de El Catarro hasta llegar a Poniente.

A partir de este punto, coincidiendo con el tramo de la Rosaleda, se dibuja el intervalo más complejo, pues el carril bici se ubicará entre la calzada y la acera y, para ello, se estrechará el espacio para peatones a dos metros y también el de vehículos, que quedará con tres metros por carril.

Una vez superado el parque ajardinado, a la altura de las escaleras de acceso a la zona de skatepark, el carril bici y el paseo peatonal se bifurcarán, para completar el trazado en el puente de Isabel la Católica, donde enlazará con el actual espacio para bicicletas.

VALLADOLID

Mañueco destaca la alianza de Castilla y León con Galicia para crecer las dos «codo con codo»

El presidente de la Junta y líder del PP autonómico destaca en la toma de posesión de su «colega y amigo» Rueda su «capacidad de diálogo y acreditada experiencia»

SANTIAGO G. DEL CAMPO
VALLADOLID

El líder del Partido Popular y presidente de la Junta de Castilla y León, Alfonso Fernández Mañueco, acudió ayer a Santiago de Compostela para mostrar el ánimo de colaboración y alianza entre las dos comunidades autónomas vecinas, y para acompañar «a su colega y amigo» Alfonso Rueda en su toma de posesión como presidente de la Xunta de Galicia, después de que el PP ganara las elecciones autonómicas del pasado 18 de febrero con su quinta mayoría absoluta consecutiva.

Mañueco trasladó su enhorabuena a toda la familia de Rueda y destacó que «mas allá de la amistad», tienen «una relación política y profesional». «La colaboración entre Galicia y Castilla y León es larga y fructífera desde hace muchos años, desde hace décadas. Somos vecinos, somos paisanos, somos hermanos, tenemos muchos temas en común como la financiación autonómica, la lucha contra la despoblación, la apuesta por las infraestructuras, el Corredor Atlántico del Nordeste», mantuvo en declaraciones que recogió Ical. En este sentido, destacó también el «objetivo común», de que las dos comunidades autónomas vecinas «crezcan» y «colaboren». Y se planteó como objetivo común «hacer todavía mucho más fuertes y más ricas nuestra tierra y nuestra nación en España».

El presidente de la Junta destacó del discurso de Rueda «su capacidad de diálogo, su tono moderado, su experiencia acreditada, su respaldo por parte del pueblo gallego». «Sin duda ha marcado bien el rumbo de cómo tiene que ser la mejora de la gestión de los servicios públicos, la generación de actividad económica y creación de



Alfonso Rueda y Alfonso Fernández Mañueco en la toma de posesión del primero, ayer en Santiago de Compostela. ICAL

empleo. Y ahí vamos a estar trabajando codo con codo». «Alfonso Rueda y Alfonso Fernández Mañueco, Galicia y Castilla y León», concluyó.

«Quiero empezar dando la enhorabuena a mi colega y amigo Alfonso Rueda en esta toma de posesión como presidente de la Junta», comenzó Mañueco. «Y también lo quiero hacer extensible a toda su familia, a su mujer Marta, a sus hijas, a su madre, a toda su familia. Más allá de la amistad, tenemos también una relación política y profesional que quiero destacar hoy aquí. La colaboración entre Galicia y Castilla y León es larga y fructífera desde hace muchos años, desde hace décadas. Somos vecinos, somos paisanos, somos hermanos».

«Tenemos muchos temas en común, como la financiación autonómica,

la lucha contra la despoblación, la apuesta por las infraestructuras, el Corredor Atlántico del Noroeste», continuó el presidente de la Junta de Castilla y León. «Pero quiero decir que respecto del discurso de Alfonso Rueda, quiero destacar su capacidad de diálogo, su tono moderado, su experiencia acreditada, su respaldo por parte del pueblo gallego».

Y es que Rueda, a juicio de Mañueco, «sin duda ha marcado bien el rumbo de cómo tiene que ser la mejora de la gestión de los servicios públicos, la generación de actividad económica y creación de empleo. Y ahí vamos a estar trabajando codo con codo, Alfonso Rueda y Alfonso Fernández Mañueco, Galicia y Castilla y León. Y además, tenemos un objetivo común: que nuestras comunidades crezcan,

que nuestras comunidades colaboren, y hacer todavía mucho más fuertes y más ricas nuestra tierra y nuestra nación, España», concluyó.

PUENTE: APOYO INSTITUCIONAL

El ministro de Transportes y Movilidad Sostenible, Óscar Puente, fue uno de los muchos invitados en la toma de posesión del presidente gallego. El integrante del Gobierno de España ofreció «toda la colaboración institucional» a Alfonso Rueda. «Esta mañana he asistido en Santiago de Compostela al acto de toma de posesión del presidente de la Xunta de Galicia, Alfonso Rueda. He ofrecido al Presidente toda la colaboración económica y social de Galicia», expuso Puente en sus redes sociales.

ACTUALIDAD ECONÓMICA

El envejecimiento es ya la gran amenaza para la economía

● Un mundo con menos trabajadores podría provocar que las empresas produzcan menos, el crecimiento se frene, la inflación repunte y las finanzas públicas sufran ● La productividad será clave para compensarlo

ALEJANDRA OLCESE MADRID
La longevidad se ha convertido en motivo de preocupación. Alegra a los que quieren una vida larga, pero inquieta y mucho a los grandes pensadores del mundo económico. Bancos centrales, instituciones como el Fondo Monetario Internacional e incluso gigantes inversores como la gestora de fondos BlackRock ya han puesto al envejecimiento en el centro de sus preocupaciones: que cada vez más *abuelitos* lleguen a los 100 años mientras el número de nacimientos cae en picado, será el determinante principal del crecimiento económico, la inflación, la productividad o la deuda pública en un futuro cada vez más cercano.

Se trata de una tendencia global, pero no afectará por igual ni llegará igual de rápido a todas las latitudes del planeta. La Unión Europea no es

tá bien posicionada en esa comparativa – con una demografía de edad avanzada y una fertilidad en caída libre – y, dentro de ella, España es uno de los países que antes tendrá que enfrentarse al problema.

Según las proyecciones de la AIREF, la esperanza de vida debería situarse este año en los 84 años y seguirá aumentando en los próximos hasta llegar a los 89 en 2070, un aumento de más de un año por cada década. La mayor longevidad, unida a la caída del número de hijos por mujer, provocará en los próximos años un descenso de la población en edad de trabajar: pasará de los 32,3 millones este año a los 28,8 millones en 2050.

Esto tensionará la tasa de dependencia, es decir, la relación entre la población inactiva (menor de 16 años

o mayor de 66) respecto a la que está en edad de trabajar. Esta tasa hoy se sitúa en el 48,7%, lo que supone más o menos que por cada inactivo hay dos personas en edad de trabajar. Sin embargo, en los próximos años crecerá hasta el 74,5%, lo que implica que en 2050 habrá únicamente 1,3 activos por inactivo.

Este cambio en la pirámide de población – nombre que deja de tener sentido – tiene importantes repercusiones económicas. «La esperanza de vida aumenta y la natalidad disminuye en todo el mundo. En muchos mercados desarrollados y también en China la suma de ambas cosas implica que la población está envejeciendo y el número de personas en edad de trabajar (entre 15 y 64 años) está disminuyendo y se prevé que siga haciéndolo en los pró-

ximos 20 años. Esto plantea un reto económico. Si todo sigue igual, la reducción de la población activa significa que la economía no puede crecer tan rápido», ha advertido BlackRock en su último informe de inversión esta semana.

El primer impacto, por tanto, se produce en el crecimiento económico. Los Estados pueden intentar contrarrestar la caída de la población activa con medidas alternativas como la atracción de inmigrantes, un au-

mento de la proporción de mujeres que trabajan o un retraso de la edad de jubilación, aunque el mayor inversor del mundo advierte de que no será suficiente y cree que será necesario, además, mejorar la productividad de la fuerza laboral.

Precisamente el importante papel de la productividad es lo que lleva a Julio Pérez Díaz, científico titular del Instituto de Economía, Geografía y Demografía del CSIC, a ser escéptico con estos pronósticos: «Se predice que va a ser un desastre porque no va a haber mano de obra para trabajar para mí es una broma porque llevamos más de 100 años con una proporción de mayores que no hace más que aumentar. ¿de verdad que el mercado de trabajo se rige por cuánta gente trabaja? ¿Las innovaciones no tienen nada que decir? Lo

El mayor empleo de inmigrantes, mujeres y seniors no será suficiente

EL RETO DEMOGRÁFICO

EVOLUCIÓN PREVISTA DE LA TASA DE DEPENDENCIA

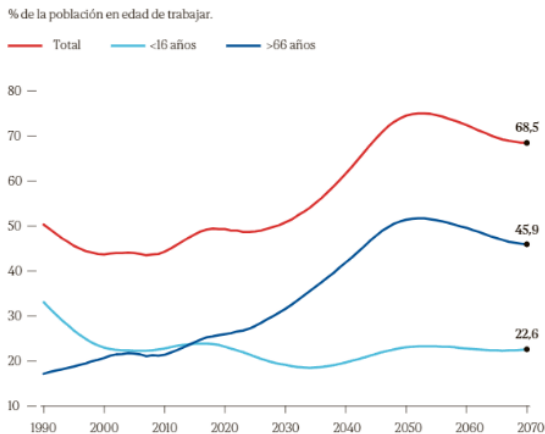

FUENTE: AIREF, BlackRock

EL RETO DEMOGRÁFICO

Contribuciones a la variación de la deuda de los componentes del envejecimiento (%)

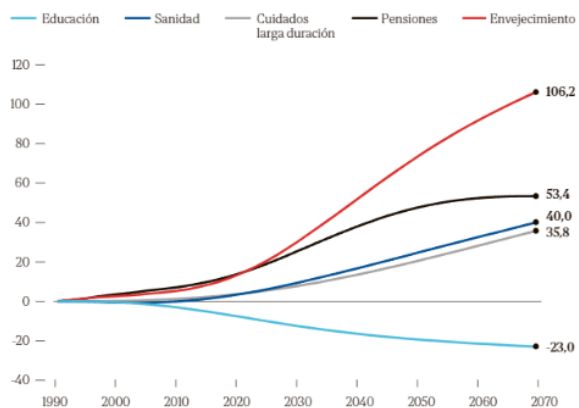

EN RESUMIDAS CUENTAS FRANCISCO RODRÍGUEZ FERNÁNDEZ

Regalo envenenado de longevidad

Escribo, en parte, para alejarme de la realidad. También como coartada para crear una nueva: un engaño pasajero pero muy útil en momentos de bajo ánimo en los que, sin embargo, reflota una escondida dignidad. Sucede a veces tarde, con la madurez, cuando a veces se escribe como huida de las arrugas en el espejo, reeditando la realidad ya vivida o explorando caminos intransitados. Algunos redactan sus memorias. Otros ofrecen sus mejores obras bien pasados los 50 o 60 años, desde Cervantes a Proust. La historia que escribe el envejecimiento poblacional para la economía no es

buena. Cumplir años es un regalo de la vida, aunque económicamente está envenenado. Nuestra propia longevidad podría ser la piedra en el zapato de las futuras generaciones. En España, la esperanza de vida aumenta, mientras la tasa de natalidad se desploma, y como resultado, un colapso demográfico amenaza con arrasar el Estado del Bienestar tal y como lo conocemos.

La población mundial supera los 8.000 millones, con un crecimiento desigual territorialmente que plantea desafíos. Antaño el temor era la sobrepoblación. Hoy, la vejez. Larry Pink

de BlackRock, recientemente destacó cómo la generación más joven percibe que los *baby boomers* han priorizado su bienestar financiero, sacrificando el futuro de las generaciones venideras. Expresado de esta manera parece como si una generación quisiera oprimir a otra. No lo comparto. La realidad es más involuntaria, aunque no por ello más justa.

Según la OCDE, en naciones como los Países Bajos se ven obligados a elevar la edad de jubilación hasta los 70 años para hacer frente a este desafío demográfico. La fecundidad disminuye, la longevidad aumenta, y la balanza

ACTUALIDAD ECONÓMICA

que yo veo es que la economía no ha hecho más que mejorar y prosperar. ¿Dónde está la gran crisis que se viene anticipando desde hace 100 años si ya hemos pasado de una proporción del 4% de mayores a un 20% y no ha sucedido nada?», se pregunta en conversación con EL MUNDO.

En su opinión, «estamos enturbando el mejor logro que ha conseguido el ser humano: este cambio demográfico» desde una pirámide que era «catastrófica».

Su visión es contraria a la de organismos oficiales como el propio FMI, que alerta de que «las presiones demográficas aumentarán en la mayoría de las principales economías, lo que provocará un desequilibrio en la oferta laboral mundial y frenará el crecimiento global. La población en edad de trabajar aumentará en las economías de bajos ingresos y en algunas economías emergentes, mientras que China y la mayoría de las economías avanzadas (excluido Estados Unidos) enfrentarán una restricción laboral. Para 2030, esperamos que la tasa de crecimiento de la oferta laboral mundial caiga a sólo el 0,3%, una fracción de su promedio prepandémico».

La institución que dirige Kristalina Georgieva coincide también en que será necesario mejorar la productividad para revertir esta tendencia. «Los beneficios de aumentar la

participación en la fuerza laboral, integrar a más trabajadores migrantes en las economías avanzadas y optimizar la asignación de talentos en los mercados emergentes son comparativamente modestos. Por el contrario, las reformas que mejoren la productividad y aprovechen plenamente la IA [inteligencia artificial] son clave para reactivar el crecimiento en el medio plazo».

El Banco de España recordaba recientemente «la necesidad de seguir fomentando la participación laboral de los distintos grupos demográficos, para evitar escenarios en los que la caída de la tasa de actividad derivada del envejecimiento poblacional genere episodios de escasez de mano de obra y actúe como freno del crecimiento económico a medio y a largo plazo».

De los bloques económicos mundiales, la UE será, después de Japón, el que más población activa pierda en los próximos 20 años, seguida de China, Canadá, Reino Unido y, en mejor posición, Estados Unidos. Estos tres últimos recibirán más migración y podrán compensar mejor la caída de la población en edad de trabajar.

Para las empresas, el envejecimiento comportará más gasto y un cambio de la demanda: «El envejecimiento generalizado de la mano de obra dará lugar a salarios más elevados y a roles más experimentados; pero, al

mismo tiempo, se prevé el envejecimiento de la base de clientes de los negocios, lo que provocará a su vez nuevas tendencias de mercado y cambios en las preferencias del consumidor. Esto impactará en el tamaño de los sectores, ya que se podrá observar una menor demanda de productos y servicios para gente joven (por ejemplo, juguetes, ocio nocturno), y una mayor demanda de productos y servicios orientados a personas de tercera edad (cuidados a mayores, seguros)», apunta la consultora OliverWyman.

MÁS INFLACIÓN

Con un factor trabajo menguante y una productividad que no crece lo suficiente, las empresas no podrán producir tanto, con lo que el primer problema es que la economía crecerá menos. Esa menor producción explicará, en un contexto de misma demanda, que se genere inflación: el envejecimiento contribuirá a la subida de los precios.

Esta relación no se explica por la vía de la demanda (los mayores no consumirán más, ni tampoco menos, si acaso consumirán en otras cosas, como sanidad), sino por el lado de la oferta: dado que la población mantendrá su nivel demanda pero las empresas producirán menos por tener menos mano de obra, eso provocará una subida de precios —una dinámica

similar a la que explica la inflación que se produjo tras el Covid—, que obligará a los bancos centrales a mantener los tipos más altos. He aquí el segundo problema.

Una política monetaria restrictiva encarecerá el coste de la deuda, pero este no será el único problema para las finanzas públicas, que tendrán que

encajar también una caída de los ingresos fiscales por la caída de la actividad. «Esto significa que, en ausencia de cambios, la deuda pública aumentará en relación al tamaño de las economías», alerta BlackRock.

La AlReF calcula que ya en 2024 el gasto en pensiones contribuirá a la deuda con 1,1 puntos de PIB; mientras que para 2070 proyecta que el envejecimiento será responsable de un aumento de deuda pública de 106,2 puntos —de los que 53,4 puntos se deben a las pensiones públicas, 35,8 puntos al gasto en cuidados y 40 puntos a la sanidad—. La suma de esos tres componentes se verá amortiguada por el menor gasto en educación: restará 23 puntos a la deuda.

Para evitarlo, los Gobiernos podrían recortar el gasto o subir los impuestos o combinar ambas cosas, pero no será fácil. El gasto estará sometido a la tensión del incremento de las partidas de pensiones públicas, sanidad o dependencia, y exprimirá más a unas empresas que producen menos o una clase trabajadora menguada será también complicado. «Es poco probable que se produzcan los importantes ajustes fiscales y de gasto que serían necesarios para estabilizar los niveles de deuda», lamenta la gestora que dirige Larry Fink, quien advirtió en su última carta a los inversores que, simple y llanamente, «no se puede luchar contra la demografía».

UN RETO MUNDIAL

DESACELERACIÓN. El FMI ha advertido esta semana de que la tasa de crecimiento mundial lleva frenándose desde 2008 y que seguirá haciéndolo hasta 2029 por debajo del promedio histórico, lo que «echará a perder la mejora en la calidad de vida».

PRODUCTIVIDAD. Este componente ha actuado como un «lastre» y es la principal causa de la ralentización, junto a las presiones demográficas y la debilidad de la inversión. De cara a futuro, el FMI cuestiona que los países consigan que repunte.

CAÍDA ESPERADA EN LA POBLACIÓN MUNDIAL EN EDAD DE TRABAJAR

Cambio (%) en población nacional en edad de trabajar, 2003-2044.

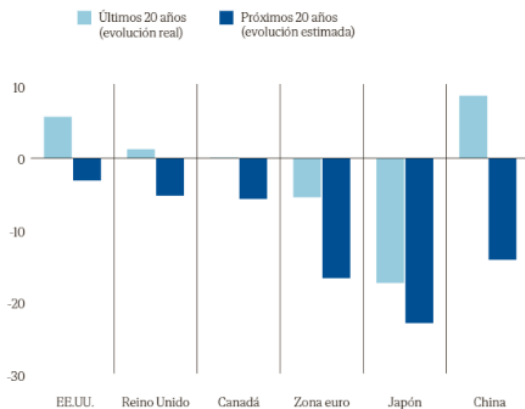

LA ADAPTACIÓN NO BASTA PARA COMPENSAR EL IMPACTO DEL ENVEJECIMIENTO

Contribuciones al crecimiento (%) de la población activa empleada, 2003-2044.

Últimos 20 años (real) frente a los próximos 20 (estimada).

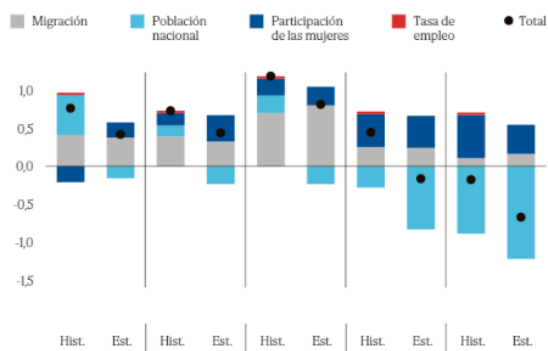

D. SÁNCHEZ / EL MUNDO

demográfica se inclina hacia una edad más avanzada, desplazando el peso económico hacia una población activa decreciente. La pandemia ofreció una vista previa de lo que podría ser la gestión de una crisis demográfica global. Aunque su impacto directo en el crecimiento poblacional fue mínimo, las secuelas en salud física y mental han exacerbado las desigualdades y podrían prefigurar los desafíos persistentes de una sociedad envejecida.

A pesar de los retos, el envejecimiento poblacional trae consigo oportunidades económicas y sociales. Invertir en «envejecimiento

saludable» y tecnologías asistenciales no sólo puede mejorar la calidad de vida de los mayores, sino también impulsar un nuevo sector económico. Por ejemplo, la tecnología de la salud, como los dispositivos portátiles de seguimiento y los robots asistentes, representa un campo en expansión que puede generar empleo y fomentar la innovación. Asimismo, el aumento de la migración ofrece un alivio necesario al desequilibrio demográfico, pero para que sea una solución efectiva, debe ir acompañado de políticas que integren a los migrantes en la economía y la sociedad de manera equitativa. Es

importante incluir programas de integración y capacitación que faciliten su entrada en el mercado laboral y su contribución al sistema de pensiones. Además, nuestra propia inmigración cambia. Uno de cada 4 que llega tiene estudios universitarios.

A nivel de política, las reformas deben centrarse en la flexibilidad del mercado laboral, permitiendo que las personas mayores trabajen más tiempo si lo desean, y ajustando la edad de jubilación a la realidad demográfica. Además, es crucial incentivar el ahorro personal para el retiro, así como desarrollar sistemas de

cuidados a largo plazo que sean sostenibles y accesibles, en lugar de una pildora arrojada para los que vienen detrás.

Es mejor escribirlo a tiempo que descubrir el valor de la juventud tarde. Pero escribir no basta, hay que pasar a la acción. Tolstói ya era un escritor reconocido a los 25 años, pero no aprendió a montar en bicicleta hasta los 67. Ironías de la vida.

Francisco Rodríguez Fernández es catedrático de Economía de la Universidad de Granada y economista sénior de PwC

El Día de Valladolid

ECONOMÍA

La economía sumergida, a flote

Carlos Cuesta (SPC) - domingo, 14 de abril de 2024

La presión fiscal, el incremento de las inspecciones y la obligación de estar en regla con Hacienda para recibir ayudas del Gobierno hacen que el dinero oculto en España caiga al 15,8%, 1,5 puntos menos que la media de la UE



De España se ha comentado mucho que es un país con una gran picaresca, especialmente, a la hora de evadir impuestos al fisco. Un fenómeno que podría está cambiando, según la Oficina de Prospectiva y Estrategia, que aseguran que la economía sumergida nacional ha caído al 15,8% y ya es 1,5 puntos menor que la que registra la media de la Unión Europea.

Leer artículo completo [aquí](#)

ACTUALIDAD EMPRESARIAL EN CASTILLA Y LEÓN



Participantes en el IV Foro Gadis.

El cuarto Foro de Gadis con las ONGs pone el foco en la vida saludable

Gadis ha puesto el foco en fomentar un estilo de vida más saludable entre la población en la cuarta edición del Foro Gadis con las ONGs. El propósito es impulsar la acción conjunta entre las empresas y asociaciones para dar una respuesta global a la sociedad.

La compañía ha vuelto a reunir a 200 representantes de entidades de Castilla y León y Galicia con las que colabora y que trabajan en el ámbito de la salud, el deporte, la formación y la integración.

La directora de Marketing y RSC de GADISA retail, Melissa Pagliaro agradeció la

implicación de todos los asistentes y puso en valor la capacidad de trabajo en común entre la empresa y las organizaciones del tercer sector. El compromiso de Gadis con la vida saludable nace vinculado a su propia actividad empresarial, constituyendo una de sus

señas de identidad.

La Fundación Diego González Rivas estuvo representada por Carla Salgado, que habló del binomio salud y solidaridad.

La Federación Alzheimer Galicia, Javier Hermida, trabajador social, presentó un proyecto de colaboración para el desarrollo de un recetario con los cocineros del Grupo Nove, que ha contado con la participación de personas aquejadas por esta dolencia.

El representante de Special Olympics Galicia, Antonio Naya, explicó la importancia de la práctica de ejercicio físico desde la infancia y defendió que el deporte es una herramienta de inclusión social y salud.

Nicolás Ron, técnico del proyecto Ecomedores del GDR Mariñas Coruñesas e Terras do Mandeo, abrió un diálogo sobre esta iniciativa con la que colabora Gadis y que tiene como retos fomentar la alimentación saludable desde la infancia.

La jornada se cerró con un taller sobre la importancia de la innovación en las ONG para mejorar la calidad de las personas con diversidad funcional.

ACTUALIDAD EMPRESARIAL EN CASTILLA Y LEÓN



Miembros de los comités científicos de España y Portugal de Mercadona.

Mercadona reúne en Valencia a sus comités científicos de España y Portugal

Mercadona, empresa de supermercados físicos y de venta online, ha reunido esta semana por vez primera a sus dos comités científicos, el de España y Portugal. Lo ha hecho en la sede del Centro Tecnológico AINIA, en Valencia, donde se han abordado cuestiones que permitan a la compañía seguir garantizando siempre la máxima calidad en todos sus productos y procesos de cara a las nuevas necesidades que van surgiendo. «La calidad es una condición irrenunciable para Mercadona y debemos ir

siempre por delante y mejorando, por lo que contar con un asesoramiento externo independiente, científico y de reconocido prestigio internacional es un gran apoyo», destaca Angels Millan, directora del Comité Científico de Mercadona en España.

De hecho, en el encuentro se han abordado cuestiones de gran actualidad como la aplicación de los últimos avances tecnológicos en la producción de alimentos, cómo reducir el desperdicio alimentario sin renunciar a la calidad o cómo conseguir nuevas

mejoras en el sector agroalimentario ante nuevos retos como el cambio climático, entre otros temas de interés.

Mercadona ha contado desde hace muchos años con el asesoramiento de este Comité Científico en España, experiencia por la que ha contado además con científicos de Portugal tras su entrada en este país. Esta semana, en el Día Mundial de la Ciencia, se han reunido por vez primera los 17 científicos de ambos Comités en una jornada en la que han intervenido varios de sus componentes.

Iberdrola conecta sus primeras comunidades solares en Valladolid

Iberdrola ha conectado sus primeras comunidades solares en Valladolid, en su apuesta por la sostenibilidad y la transición energética. 170 familias disfrutan ya de esta energía 100% sostenible, generada por dos sistemas solares fotovoltaicos ubicados en la cubierta del colegio Nuestra Señora del Carmen, ahorrando en sus facturas de la luz al consumir localmente parte de la energía producida en esta instalación.

Las nuevas infraestructuras, que evitarán la emisión de cerca de 770 toneladas de CO2 a la atmósfera en los próximos 30 años, reducen además el coste en la factura eléctrica del centro educativo, pionero en realizar una instalación renovable de estas características, logrando cubrir hasta un 40% de su consumo eléctrico. Estos vecinos que se encuentran en un radio de 2 kilómetros se benefician de esta manera de las ventajas del autoconsumo renovable, sin necesidad de contar con una infraestructura propia ni realizar inversiones.

lunes, 15 de abril de 2024



sábado, 13 de abril de 2024

VALLADOLID

EL AYUNTAMIENTO PRESENTA EL 'PLAN RECONSTRUYE 2024', CON 216 OBRAS Y UN COSTE DE 85,5 MILLONES

Las obras para añadir un nuevo carril al puente de Poniente empezarán en octubre y durarán un año

El programa de trabajos en la vía pública incluye la red de calor de la Junta, con un coste de 20 millones este año / López Gómez cerrará en julio para renovar el pavimento y también habrá cortes en la calle Gamazo y la Avenida de Gijón

F. MARTÍN VALLADOLID
Ya se conoce el plan de obras que se ejecutarán en 2024 en Valladolid y que afectarán, en mayor o menor medida, al espacio público y a la movilidad. Presentado ayer por el alcalde, Jesús Julio Carnero, bajo el nombre de 'Plan Reconstruye 2024', el programa de actuaciones urbanísticas para este año contempla 216 intervenciones con un coste previsto de 85,5 millones: 62 del Ayuntamiento, 20 de la Junta de Castilla y León y 3 de la Confederación Hidrográfica del Duero. Claro que hay obras y obras, en función de su calado y su impacto en la movilidad. Entre las que tendrán mayor repercusión está la ampliación del puente del Poniente para ganar un carril más, una actuación que empezará en octubre y que se prolongará durante un año. Pese a que en el documento con el listado de obras aparecía que el corte del puente sería total y habría un desvío por el puente de Isabel la Católica, ya por la tarde el Ayuntamiento rectificó. No habrá un cierre total del puente, pero sí cortes parciales, de manera que se habilitará el tráfico por uno u otro carril en función de los trabajos. Lo mismo pasará con los peatones: si se trabaja en la acera podrán utilizar la calzada y a la inversa, según explicó el concejal de Movilidad, Alberto Gutiérrez Alberca.

El proyecto no se conoce todavía, aunque el alcalde dijo, en su habitual tono crítico, que lo presentarán «en su momento adecuado y no tardando mucho», pero sí que se sabe cuál era el esquema general de la intervención prevista. La idea es ampliar los dos laterales

del tablero del puente, con 1,45 metros más de anchura en cada lado, mediante un sistema de plataformas en voladizo y pasar de los dos carriles que hay ahora a tres. El incremento de la anchura del puente permitirá también la ampliación de las bandas de acera y la incorporación de pista para bicicletas segregada del tráfico rodado. La previsión es que el coste de la intervención alcance los cinco millones de euros. Todos los años, el Ayuntamiento, sea del signo que sea y así se hace desde la etapa de Javier León de la Riva, presenta el cronograma con las obras para renovar el aglomerado asfáltico en aquellas calles que se considera más necesario. Es un paquete de obras que suelen realizarse durante el verano, la

época en la que las molestias a peatones y al tráfico son menores al ser periodo vacacional. El plan presentado ayer recoge 83 actuaciones incluidas en el campaña de renovación del aglomerado asfáltico, la de todos los años, que se ejecutarán entre los meses de abril y agosto, pero incorpora otras 133 intervenciones de las distintas concejalías, de Aquavall, para renovar las redes de saneamiento y abastecimiento, de la Junta, para instalar la red de calor en los barrios de Villa de Prado y Parquesol, y una serie de trabajos de la Confederación Hidrográfica del Duero. Además de ampliarse el catálogo de obras, Carnero quiso que en la fotografía de la presentación del plan estuvieran los comerciantes y los hos-

teleros, dos sectores sensibles a las intervenciones que se realizan en la vía pública. El alcalde subrayó que el plan 'Reconstruye' pretende ser «un instrumento de planificación» que permita, tanto a los comerciantes como a los hosteleros, y en general a los ciudadanos, « paliar el impacto negativo de las obras». Además de la ampliación del puente del Poniente, el listado incluye actuaciones en calles céntricas que también tendrán una repercusión importante en la movilidad, aunque ninguna de tanta duración. La calle López Gómez, será otra de las que se cerrará al tráfico, aunque solo durante el mes de julio, para la renovación del aglomerado, y lo mismo ocurrirá durante los meses de ju-

lio y agosto en la Avenida de Gijón en el sentido centro, también para cambiar el pavimento. En el caso de López Gómez, Carnero dijo que será «una obra de conservación ordinaria» en una calle con un estado de conservación que «preocupa mucho», aunque anunció que «en su debido momento», sin más precisión, se acometerá una intervención más «estructural». La calle Gamazo, otra de las vías importantes hacia el centro, sufrirá cortes parciales, por tramos, a partir de julio y durante cinco meses para la renovación de las redes de abastecimiento y saneamiento, obra en este caso que correrá a cargo de Aquavall. Entre las calles en las que se actuará está Torrejilla, con cortes parciales a partir de julio y durante tres

Puente: «Es un disparate solo compatible con la pérdida total del juicio y la racionalidad»

VALLADOLID
El ministro de Transportes y Movilidad Sostenible, Óscar Puente, consideró ayer un «disparate» que solo es compatible con una «pérdida total del juicio, la racionalidad y hasta el sentido de la orientación» las obras de reforma y ampliación del puente del Poniente. «Pobre ciudad mía», se lamentó el exalcalde de la capital vallisoletana en un mensaje publicado en 'X', del que se hace eco Europa Press, y en el que criticó el anuncio que recoge la previsión en el documen-

to de programación y afecciones de obras en espacio público en 2024. «Qué alguien me explique qué falta hacia invertir 5 millones de euros para ganar un carril de coches, cuando ese puente confronta con una vía que tiene un carril de coches y otro de Bus. Y tener que cortar ese acceso crítico un año para peatones, coches y transporte público. No lo entiendo», remarcó en redes sociales el ministro. También el Grupo Municipal Socialista, en una nota, señaló que

«la pomposidad del nombre utilizado por Carnero -'Reconstruye 2024'- evidencia el estilo propagandístico del equipo de gobierno PP-Vox que ha tenido la arrogancia de incluir obras de otras administraciones en el plan de actuaciones de los próximos meses: las obras de integración ferroviaria (túnel de Labradores y Padre Claret), la red de biomasa de la Junta de Castilla y León con 30 millones de euros, y las obras que dependen de la Confederación Hidrográfica del Duero en la calle Canal, que

suman otros 3,3 millones de euros». El PSOE instó al equipo de gobierno «a actuar con más planificación y coordinación para evitar los problemas que se han creado, por ejemplo, en torno al túnel de Casola y la calle Villabáñez». El concejal Luis Véllez advirtió de que «lo que se necesita es menos nombres grandilocuentes, menos humo, menos propaganda y más criterio en el trabajo para causar los menores perjuicios posibles en los vecinos». El Grupo Socialista consideró una incoherencia del gobierno municipal dado que «la integración ferroviaria corresponde a la Sociedad Valladolid Alta Velocidad y resulta que incluye sus inversiones, que rechazan solo de palabras».



LÓPEZ GÓMEZ. Corte total durante el mes de julio para la renovación del aglomerado en varias zonas. No hay un desvío previsto.



AVENIDA DE GIJÓN. Durante los meses de julio y agosto estará cortada para la renovación del aglomerado de la calzada en sentido centro. Habrá un desvío por la calle Eras.

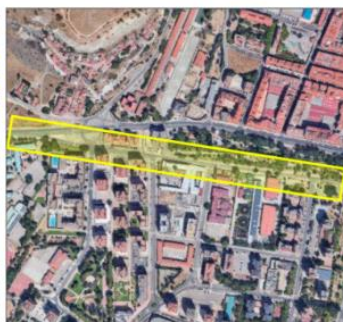

CALLE ERAS. Las obras del carril bici en la calle Eras empezarán en octubre y se prolongarán ocho meses, un tiempo durante el que la acera estará cerrada para los peatones.

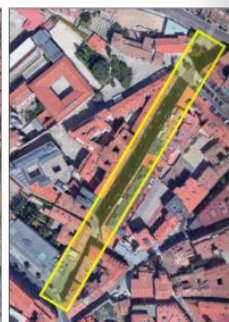

TORREJILLA. La renovación del alumbrado y otras obras en esta calle empezarán en julio y durarán tres meses



Carnero con María José de la Calle, de los hosteleros, Jesús Herreras, de Fecosva, y Rafael Monedero, Avadeco. E.M

meses para cambiar el alumbrado y realizar tareas de embellecimiento y renaturalización de esta céntrica vía, un asignatura que estaba pendiente.

En junio está previsto que empiecen las obras para construir el carril bici que sustituirá al que discurre por Isabel la Católica y que ahora irá por el parque de Las Morenas. Las obras se prolongarán siete meses, aunque su impacto sobre la movilidad será escaso y afectará solo a los peatones. En La Victoria, el paseo del Jardín Botánico estará cerrado tres meses a partir de noviembre para la urbanización del entorno del colegio Miguel Delibes en el tramo comprendido entre las calles Fuente el Sol y Madreseiva.

La instalación del ascensor vertical de la calle la Salud, junto a la plaza de Rafael Cano, el carril bici previsto en el polígono de San Cristóbal, cuyas obras empezarán en mayo y se prolongarán once meses, y la construcción de varios tramos ciclabes en el paseo de Juan Carlos, con cortes parciales durante los cuatro meses que durarán los trabajos, figuran también entre las 216 actuaciones. También figuran en la lista

las dos actuaciones del proyecto de integración del tren en superficie que están en marcha ahora: el paso peatonal y ciclista de la calle Padre Claret y la reforma del túnel de Labradores.

La instalación de las tuberías para la red de calor que construye la Junta de Castilla y León en los barrios de Parquesol, Villa del Prado y Huerta del Rey, ya ha provocado las quejas vecinales, aunque los cortes, ya sean parciales o totales y con duraciones variadas, en las calles por las que discurre el trazado continuarán durante todo lo que resta de año.

La lista de calles con cortes es larga e incluye Padre Llanos, avenida Real Valladolid, Adolfo Mijangos de la Muela, Jorge Vidal, Hernando de Acuña, Juan de Valladolid, Eusebio González Suárez, Ciudad de la Habana, Manuel Silveira, Amadeo Arias, José Garrate Tebar, Enrique Cubero, Morella, Orión y para finales de año está prevista la intervención en Miguel Ángel Blanco, avenida Ramón Pradera, Sementera y Eras.

Carnero insistió que el objetivo del plan Reconstruye es «que se pueda saber con suficiente antelación»

el cronograma de las obras para que afecte lo menos posible a la actividad económica y a los vecinos y se mostró confiado en que el próximo año pueda presentarse en el mes de enero, con mayor antelación todavía.

El plan anual de obras se publicará en la página web municipal con todas las intervenciones previstas en las calles y espacios públicos de la ciudad, de manera que los comerciantes y hosteleros de la zona afectada puedan planificar su campaña. Además de la en la página web (www.valladolid.es), toda la información se podrá consultar en los teléfonos: 010 y 983 100 105.

Carnero reiteró que «se tendrá especial consideración con aquellos establecimientos que se vean afectados por este cronograma, con la idea de minimizar las molestias e interferencias de los trabajos que se acometan».

El presidente de la Agrupación Vallesolana de Comercio, Avadeco, Rafael Monedero, afirmó que «muchos ciudadanos no están en contra de las obras, pero sí quieren saber duración, plazos».



CALLE GAMAZO. En julio empezarán los trabajos para renovar la red de abastecimiento y saneamiento y durarán cinco meses, durante los que habrá corte total por tramos.



RED DE CALOR DE LA JUNTA. La instalación de la red de calor de la Junta en Villa de Prado, Parquesol y Huerta del Rey provocará cortes totales y parciales en varias calles.



CALLE CANAL. La reurbanización del vial de esta calle, ahora en ejecución, mantendrá al corte total de la calle hasta el próximo mes de diciembre.



PASEO DEL JARDÍN BOTÁNICO. Las obras de urbanización del entorno del colegio Miguel Delibes en el tramo entre Fuente el Sol y Madreseiva empezarán en noviembre y obligarán al corte total.

La obra del puente de Poniente restringirá el tráfico durante un año desde octubre

El plan municipal de obras complicará la circulación en el centro a partir de julio con las clausuras de López Gómez y Gamazo

J. ASUA



VALLADOLID. Valladolid afrontará durante el presente año un total de 216 obras en su red viaria en las que se invertirán nada menos que 85,5 millones de euros (19,6 de ellos de la Junta y 3,3 de la CHD). El alcalde de la ciudad, Jesús Julio Carnero, presentó este viernes el programa Reconstruye 2024, un plan de intervenciones en el espacio público que se ha coordinado con los representantes del comercio y la hostelería con el objetivo de que las afecciones a la actividad de estos sectores sean las mínimas posibles durante la ejecución de los trabajos.

Aunque aún quedan seis meses, sin duda una de las actuaciones de mayor calado por sus efectos en la circulación será la que se lleve a cabo en el puente de Poniente. Aunque en el cronograma entregado a la prensa pone que el corte es «total», ayer por la tarde el concejal de Movilidad aclaró que siempre habrá una franja abierta al tráfico. «Ponemos que afecta a vehículos y peatones de forma total, pero eso no significa que se vaya a impedir su paso de forma absoluta; se trabajará en cada lado de la calzada y se dejará paso de vehículos y peatones por el otro», ha explicado en un audio. «La afección es total pero alternativamente se

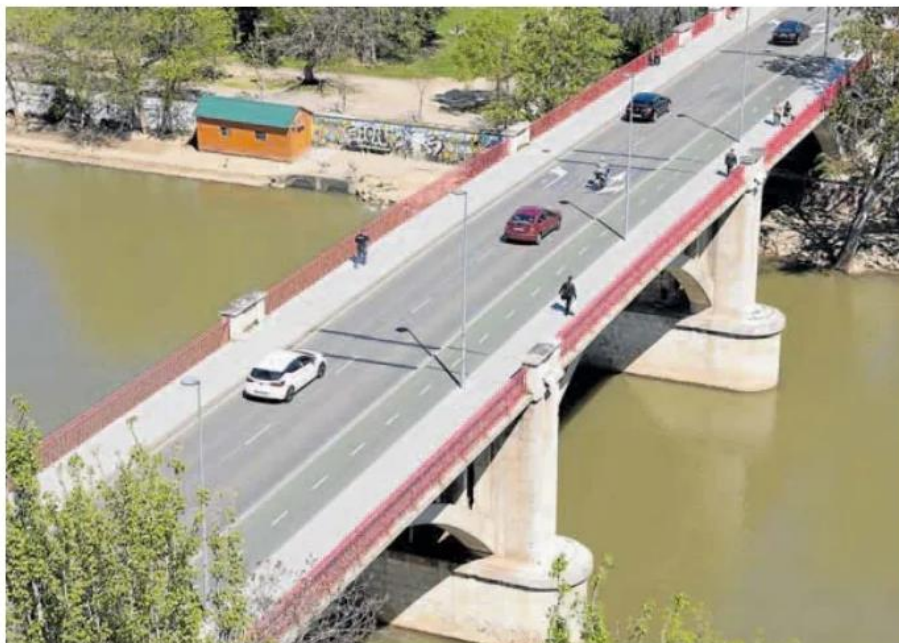

Vista aérea del puente de Poniente en el día de ayer. ALBERTO HINQUEZA

irá dando paso», añade. Carnero no quiso aportar más detalles sobre esta intervención a la espera de contar con el proyecto definitivo, que tendrá que salir a licitación de forma inminente. No obstante, su clausura complicará los desplazamientos durante prácticamente todo el 2025. El Ayuntamiento ha rescatado este proyecto, con una inversión prevista de

cinco millones de euros, de la época en la que León de la Riva gobernaba la ciudad. Se anunció en 2011 y entonces esa ampliación se iba a financiar en colaboración con la Junta. Pero con los apretos de la crisis del ladrillo la reforma de esta infraestructura básica de acceso al casco histórico se quedó en el cajón.

Ahora, a falta de los planos y

el diseño definitivos, se recupera con la idea de ampliar los laterales del tablero en 1,50 metros de ancho a cada lado con la finalidad de que el espacio destinado a los vehículos cuente con un ancho total de 9,30 metros en tres carriles. Según avanzó el regidor en julio del año pasado, la acera para el paso exclusivo de peatones tendrá un ancho de 2,70

metros y la otra, compartida con un carril bici, será de 4,60.

Antes de este hito habrá muchos tajos abiertos. Entre los más inminentes, los cortes previstos a partir de julio en dos arterias del centro de Valladolid: López Gómez y Gamazo. En el primer caso, la vía que conecta las plazas de la Universidad y España estará cerrada ese mes a la cir-



Baches en la calle López Gómez, que será reasfaltada en verano. CARLOS ESPESO

culación para renovar todo su asfaltado, ahora plagado de baches, así como para sanearla en todo su trazado. Carnero ha matizado que esta será una primera obra de conservación para que su deterioro no se agudice, pero no descarta una actuación más profunda en el futuro.

En Gamazo, por su parte, la obra será más compleja, ya que habrá que excavar para sustituir toda la red de abastecimiento y saneamiento de agua potable. Según se recoge en el cronograma entregado, esta intervención se prolongará hasta noviembre con cortes totales por tramos, que también afectarán al tránsito peatonal. El Ayuntamiento ya da como alternativas posibles para moverse en coche las calles Muro y Dos de Mayo.

Macías Picavea, Angustias...

También en el casco histórico está previsto intervenir a partir de junio y durante dos meses en la calle Macías Picavea, que se cortará totalmente a la circulación para remodelar la red de alcantarillado. Esta renovación también se realizará en Angustias a partir de mayo. Otra de las vías del centro en la que se actuará es Torrecilla donde se registrarán cortes parciales entre julio y septiembre para cambiar el alumbrado y realizar labores de embellecimiento y renaturalización de su trazado.

Atentos también los conductores que acceden a la ciudad desde la avenida de Gijón porque durante julio y agosto los carriles en sentido centro se clausurarán totalmente al tráfico para el fresado y asfaltado de la calzada, lo que obligará a desviar toda la circulación de entrada por la calle Eras.

Desde julio y durante dos meses, el túnel de San Isidro, arteria de tráfico que ahora funciona como alternativa ante el cierre del paso inferior de Labradores, también será objeto de una renovación de las vigas metálicas tras el accidente que se registró en 2022, cuando un camión del Ayuntamiento se empotró contra esta estructura derribando uno de los grandes listones de hierro. En este caso, la obra se afrontará con cortes alternativos en las calzadas

LAS DE MAYOR DURACIÓN

► **Doce meses** (desde octubre, al igual que Poniente) se prolongarán las obras de construcción de aceras, carril bici, iluminación, señalización y asfaltado de la carretera de Fuensaldaña.

► **Once meses** durará la adaptación y ejecución (desde mayo) de tramos ciclables en el polígono de San Cristóbal.

► **Nueve meses**, desde mayo, la implantación de un ascensor urbano en la calle Veleta, entre Contiendas y Plaza Porticada.

► **Siete meses** llevará la renovación del túnel y ampliación del gálibo de Labradores, ya iniciada. También, desde junio, de la adaptación y ejecución de los tramos para bicicletas del Paseo de Isabel la Católica. Y el ascensor de Rafael Cano-Calle Salud.

Carnero ha rescatado el proyecto de Poniente de la época de León de la Riva, que lo anunció en 2011 pero luego lo frustró la crisis

para dar entradas y salidas hacia y desde la plaza Circular. Ojo también los vecinos de La Rondilla, porque en junio arranca la reurbanización de la calle Mirabel, desde Santa Teresa a San Nicolás.

En el listado de actuaciones inminentes, también se encuentra la construcción del nuevo carril bici por el interior del parque de Las Moreras. Se iniciará en dos meses –la obra está pendiente de adjudicarse– y se prolongará hasta diciembre. En este caso no hay afección al tráfico, pero se vedarán tramos de esta gran zona verde mientras se afrontan los trabajos.

Este nuevo canal para las dos ruedas borrará el que da servicio en Isabel la Católica y que ha sido uno de los grandes caballos

de batalla de los populares, al igual que el ya eliminado en la avenida de Gijón.

Estas son solo una parte de las intervenciones, porque a partir de ya, las zanjas y los operarios tomarán multitud de enclaves para acometer obras. Carnero destacó el «ejercicio de transparencia» que supone abrir un diálogo fluido con los principales afectados por estos tajos a los que, dijo, se les mantendrá puntualmente informados y se recogerán sus sugerencias sobre la ejecución de las mismas para que supongan el menor impacto posible en su día a día.

El Ayuntamiento publicará en la página web todas las actuaciones para que comercio y hostelería de las zonas afectadas puedan planificar su campaña de compras y alterar así su actividad lo menos posible. Además de la en la página web (www.valladolid.es), toda la información se podrá consultar a través de los teléfonos 010 y 983 100105.

El PSOE criticó que «la pomposidad del nombre utilizado por Carnero –Reconstruye 2024– evidencia el estilo propagandístico del equipo de gobierno PP-Vox que ha tenido la arrogancia de incluir obras de otras administraciones en el plan de actuaciones de los próximos meses: las de la integración ferroviaria, la red de biomasa de la Junta, y las obras que dependen de la Confederación Hidrográfica del Duero en la calle Canal».

Los socialistas instan al equipo de gobierno a «actuar con más planificación y coordinación para evitar los problemas que se han creado en el túnel de Casasola y la calle Villabáñez». «Lo que se necesita es menos nombres grandilocuentes, menos humo, menos propaganda y más criterio en el trabajo para causar los menores perjuicios posibles en los vecinos», destacó Luis Vélez.

El PSOE puso en evidencia «la incoherencia del gobierno municipal porque la integración ferroviaria corresponde a la Sociedad Valladolid Alta Velocidad y resulta que incluye sus inversiones, que rechazan solo de palabra».

La Diputación muestra en Madrid la marca Alimentos de Valladolid

VALLADOLID

La marca de calidad Alimentos de Valladolid retoma del 15 al 20 de abril la promoción de los productos de la marca el pop-up gastronómico del Mercado de la Paz de la capital de España. Esta semana será el turno de la marca de garantía Espárrago de Tudela de Duero y vinos de la Denominación de Origen Cigales, quienes ofrecerán catas y degustaciones en este mercado ubicado en el corazón del barrio de Salamanca, informa Europa Press.

Así, vino y un producto de temporada, los espárragos, serán el maridaje ofrecido durante estos días, con la participación de las Bodegas Sinfriano, Bodegas Concejo, Traslanzas Bodegas y Viñedos, Bodega Cooperativa Cigales, Tovar Bodega de Bodegas y Bodegas Mucy.

El jueves 18 tendrá lugar la presentación oficial de la Fiesta del Espárrago de Tudela de Duero con la elaboración en directo de tapas con este producto icónico de nuestra gastronomía.

Nace la Mesa de Digitalización por un «desarrollo equilibrado» de la conectividad en la región

EL NORTE

VALLADOLID. Nace la Mesa de las Telecomunicaciones y la Digitalización de Castilla y León que trabajará por un «desarrollo equilibrado» de la conectividad en la Comunidad para lo que el presidente de la Junta, Alfonso Fernández Mañueco, reclamó más apoyo del Gobierno para evitar

que haya «ciudadanos de primera y de segunda» ante la situación de la banda ancha en determinadas zonas del medio rural.

Mañueco presidió el acto de presentación de la Mesa que comenzará a trabajar para dotar a la sociedad, a las empresas y a la comunidad científica de instrumentos y medidas para aprovechar las oportunidades que brin-

dan las nuevas tecnologías, a lo que se suma su intención de facilitar su desarrollo y «asegurar un futuro en igualdad de condiciones para todo el territorio».

Con la creación de este órgano el presidente de la Junta ha defendido que la Junta impulsa la puesta en marcha de una «herramienta imprescindible» para el desarrollo y la transformación de Castilla y León, ya que va a ser un instrumento «de trabajo, de estudio, de innovación, de cooperación, de colaboración y seguimiento», que, además, «va a promover las telecomunicaciones y la digitalización de la Comunidad».

Mañueco exige al Gobierno banda ancha y tele digital «de forma uniforme»

El presidente de la Junta reclama la extensión en todo el territorio, al margen del lugar de residencia de cada habitante

VALLADOLID

El presidente de la Junta, Alfonso Fernández Mañueco, reclamó ayer al Gobierno de España que implante la banda ancha y la televisión digital «de forma uniforme en todo el territorio», independientemente del lugar de residencia de cada habitante, con el fin de evitar «ciudadanos de primera y de segunda», a pesar de ser la autonomía «más grande de España y una de las más extensas de Europa, con una orografía especialmente compleja».

Fernández Mañueco, que presidió el acto de constitución de la Mesa de las Telecomunicaciones y la Digitalización de Castilla y León, defendió que la conectividad es «esencial para un desarrollo equilibrado, sostenible y que permita luchar contra la despoblación» en la Comunidad. Esta Mesa será un foro de participación y colaboración para impulsar los servicios digitales en to-

da la Comunidad y potenciar la coordinación con otras administraciones, entidades, empresas y asociaciones del sector, informa Ical.

«Cumplimos un compromiso de la Junta, pero sobre todo creamos una herramienta imprescindible para continuar con el desarrollo y la transformación de la Comunidad, un instrumento de trabajo, de estudio, de innovación, cooperación, colaboración y seguimiento de lo que se va a hacer, que promoverá las telecomunicaciones y la digitalización», sentenció el jefe del Ejecutivo, ante los diferentes representantes del sector y de las administraciones públicas, que formarán parte de esta mesa.

El objetivo, añadió, es «fomentar la colaboración público-privada», además de «permitir el impulso de proyectos transversales en la Administración» y «asesorar a las entidades locales sobre banda an-



Mañueco junto a los representantes de la Mesa de las Telecomunicaciones y la Digitalización de Castilla y León. ICAI.

cha y colaborar con ellas en visualizar mejor la TDT». También apostó por «identificar y demostrar hasta qué lugar llega la cobertura de banda ancha», una cuestión que consideró «imprescindible para exigir al Gobierno que aporte el esfuerzo necesario para una Castilla y León conectada en todo el territorio».

Así, insistió en que «todos lo que quieran desarrollar una actividad económica tienen que estar conectados»; motivo por el que se constituye esta mesa, «pensando por encima de todo en las personas de Castilla y León». «Son muchos los intereses estratégicos y comerciales en juego, pero prima la calidad de vida de todas las personas en todo el territorio, que la gente pueda teletrabajar o facilitar un negocio plena-

mente conectado en cada rincón». «Todos estamos implicados en este objetivo», expresó Mañueco, quien reiteró su petición al Ejecutivo central para que «haga llegar la banda ancha a todo el territorio», dado que es «un derecho de todos, esencial para un desarrollo equilibrado, sostenible y para luchar contra la despoblación».

«LA JUNTA HACE SU PARTE»

En este sentido, Fernández Mañueco destacó que la Junta «está haciendo su parte», dijo, con una nueva línea de ayudas de acceso a televisión digital de alta definición por satélite: con el acercamiento de las nuevas tecnologías en el marco del programa Castilla y León Digital; con la instalación de más de

3.000 sensores del Programa 'Territorio Rural Inteligente' en 400 municipios, que permiten una «mejor recogida de basuras y gestión de residuos, iluminación, agua, patrimonio y seguridad vial».

El presidente de la Junta defendió que la Comunidad es «pujan-te, con una sociedad muy fuerte, que es capaz de superar todas las adversidades»; y al respecto, la Administración autonómica quiere ser «útil y eficaz al servicio de las personas, las familias, las empresas y los trabajadores». «Todo lo que esté en nuestra mano lo vamos a hacer, porque todas las personas deben poder beneficiarse de las TIC para el acceso al empleo, los negocios y los servicios públicos que prestan las administraciones».

Insta a Yolanda Díaz a aclarar cuántos fijos discontinuos hay en España

Pone en cuestión la reducción de jornada y aboga por flexibilizar el despido, mientras la ministra anuncia que lo limitará y encarecerá

LUCÍA PALACIOS / CLARA ALBA

MADRID. El debate que hay en España por el 'boom' de los fijos discontinuos que ha traído la reforma laboral ha traspasado ya las fronteras. El Fondo Monetario Internacional (FMI) se sumó este viernes a las voces que piden al Gobierno que publique el número

total de trabajadores intermitentes que hay y aclare, además, cuántos están trabajando y cuántos no están activos -no computando así en las listas del paro-.

El organismo con sede en Washington estima que «deberían estar sujetos a un monitoreo más preciso utilizando información estadística adicional». También deja una receta para lograr más estabilidad en este tipo de contrato: incrementar las cotizaciones para la prestación por desempleo de las empresas que tengan mayor rotación de trabajadores.

Pero este no es el único mensaje que lanza el FMI a la vicepre-

sidenta segunda y ministra de Trabajo, Yolanda Díaz, en un extenso informe en el que le hace una enmienda a gran parte de sus medidas estrella. Precisamente cargó contra varias de las iniciativas que la propia ministra estaba defendiendo casi al mismo tiempo en el Senado: reducir la jornada laboral a 37,5 horas, seguir elevando el salario mínimo y limitar y encarecer el despido. Esta serie de promesas que proclamó Díaz ayer chocan con las recomendaciones que hacen los llamados 'hombres de negro'.

Así, en mitad del debate sobre si España debe encarecer su des-

pido para adaptarlo a Europa, el Fondo abogó por relajar la legislación de protección del empleo «reduciendo la incertidumbre en torno a los costes del despido». Frente a ello, la vicepresidenta reitera su intención de elevar la indemnización por despido improcedente y hacerla a la carta, en función de las circunstancias personales del afectado.

Pero, además, dio un paso más allá y pretende reforzar las causas del despido objetivo. Incluso dejó caer que prohibirá que una empresa pueda echar a un trabajador cuando registre una caída de sus beneficios o bien no alcance los niveles que había previsto.

Las pensiones, bajo lupa

Asimismo, el organismo cuestiona la promesa del Gobierno de reducir este mismo año la jornada laboral y situarla en 37,5

horas semanales. Así, advierte de que «si no se diseña correctamente», podría incrementar los costes laborales y reducir tanto la producción como los ingresos de los trabajadores a largo plazo. Por eso recomienda acompañar la reforma de «moderación salarial», así como acomodar la heterogeneidad entre sectores a través de la negociación colectiva para contener esos efectos adversos.

Tampoco convence a los técnicos del Fondo la reforma de las pensiones recién aprobada por el Ejecutivo y considera que conseguir la sostenibilidad del sistema sigue siendo una asignatura pendiente. Así, le insta a hacer más cambios encaminados a aumentar la edad efectiva de jubilación y recortar la pensión, para lo que apuesta por calcular las prestaciones de los nuevos jubilados con toda su vida laboral.

ACTUALIDAD ECONÓMICA

«España es el único que subió el gasto en ayuda estatal en la UE»

Bruselas dice que tras el Covid y la guerra los socios recortaron subvenciones

CARLOS SEGOVIA MADRID

La Comisión Europea sitúa a España como «el único estado miembro» europeo que elevó el reparto de ayudas de Estado tras la pandemia y en plena guerra de Ucrania, según el informe de 287 páginas que ha publicado esta semana.

Cifra las subvenciones repartidas en 17.100 millones de euros, lo que representa un 20% más que en el ejercicio anterior. Las cifras corresponden a 2022, que es el último año recopilado hasta ahora por Bruselas. El informe resalta que la conducta general de los gobiernos de la UE en ese ejercicio fue, por el contrario, la de recortar ayudas estatales al haber transcurrido ya dos años del estallido de la pandemia y pese a la agresión rusa a Ucrania.

La media europea fue de tijereta del 35% de las ayudas, pero hubo una excepción entre los 27 estados miembros. «España fue el único Estado miembro que aumentó el gasto agregado en ayudas de Estado en 2022, en comparación con 2021 (+20%). En todos los demás Estados miembros se observó una tendencia negativa agregada, impulsada principalmente por la reducción de las ayudas relacionadas con COVID-19», señala el informe de la Comisión Europea.

El Gobierno de Pedro Sánchez

fue el que más porción de las ayudas de Estado destinó a medidas relacionadas con la guerra de Ucrania, al copar el 40% del total. Entre ellas se incluyeron aquel año -en que hubo elecciones en Andalucía y Castilla y León- decisiones polémicas cuestionadas por distintos organismos como la de bonificar 20 céntimos por litro de combustible a todo usuario con independencia de su renta.

España destaca también en un apartado concreto de las ayudas de Estado, las relacionadas con el marco temporal permitido por Bruselas para destinar a empresas y sectores golpeados indirectamen-

España elevó la subvenciones un 20% mientras que la UE bajó un 35%

Alemania y Francia repartieron el 52% de las ayudas europeas

te por la acción de Putin. Fue el segundo estado miembro que más se acogió a esta ventana especial para que todas las administraciones territoriales pudieran dar ayudas. Repartieron 7.290 millones de euros, sólo por detrás del líder destacado que fue Alemania con más de 24.000 millones.

También es llamativo que España fue la única gran economía que elevó las ayudas de Estado no relacionadas con la crisis, según el informe. «Si se excluyen los gastos relacionados con la crisis, se observan diferentes tendencias entre los Estados miembros. Cuatro Estados miembros aumentaron sus gastos: Dinamarca (+0,32 puntos porcentuales), Portugal (+0,3), España (+0,12) y, en menor medida, Eslovaquia (+0,06)».

En cambio, otros cinco Estados, incluido Italia, mantuvieron este tipo de gastos y «en los otros 18 Estados miembros, el gasto en comparación con el PIB se ha reducido para objetivos no relacionados con la crisis». El que más rebajó fue Alemania.

Aunque el caso español de elevar subvenciones en un año post-pandemia y pese a la invasión rusa es muy singular, no convierte a la cuarta economía del euro en la que más ayuda de Estado brinda. En la UE se repartieron un total de 228.000 millones de los que Alemania y Francia, distribuyeron entre sus empresas y hogares más de la mitad. El Gobierno de Olaf Scholz distribuyó cerca de 74.000 millones, cerca de un tercio del total, y Francia, 45.000 millones, en torno a un 20%. Siguió Italia con 26.600 millones y España con los mencionados 17.100.

El poderío alemán en conceder ayudas de Estado coloca a su economía con ventaja competitiva sobre el resto, por lo que hay un corriente en la UE en favor de volver a embridar a los estados miembros tras las excepciones con el Covid y Ucrania para no perpetuar competencias desleales.

El precio de los alimentos se modera al 4,3%, aunque el aceite sigue disparado

E. MARTÍNEZ

MADRID. La cesta de la compra de los españoles se comienza a moderar tras dos años de niveles récord. Después de que en febrero la inflación de los alimentos bajara al 5,3%, el INE confirmó este viernes que en marzo dicha tasa se situó en el 4,3%, su menor subida desde noviembre de 2021. De esta forma, su encarecimiento ha disminuido más de 12 puntos en el último año.

Esa menor subida se debió, en su mayor parte, a la bajada de los precios de legumbres y hortalizas frente a las subidas de marzo de 2023. También influyó el incremento de los precios de la carne, menor que entonces. Por contra, el producto que sigue batiendo todos los registros es el aceite de oliva, que se ha encarecido un 70% en un año y acumula un repunte del 200% desde enero de 2021, es decir, su coste se ha triplicado en tres años.

Repunte del IPC al 3,2%

Ahora bien, la retirada de parte de las medidas para combatir el impacto de la inflación en hogares y empresas ha tenido un efecto directo en la inflación general. Así, en marzo volvió a repuntar cuatro décimas hasta situarse en el 3,2% —mismo dato que estima Funcas como media anual—, motivado por la subida del IVA de la luz. Este impuesto llevaba reducido desde junio de 2021.

La referencia de precios que siguió bajando en marzo fue la inflación subyacente, que excluye los costes energéticos y alimentos no elaborados. En concreto, se situó en el 3,3%, la menor tasa en dos años.